Télécommande

MANUEL UTILISATEUR

ICE STREAM
FRANCE

NOTE IMPORTANTE :

Merci d'avoir acheté notre climatiseur. Veuillez lire attentivement ce manuel avant d'utiliser votre nouveau climatiseur. Assurez-vous de conserver ce manuel pour référence future.

Specifications Télécommande 3
Démarrage Rapide 3
Manipulation de la télécommande 4
Boutons et fonctions 5
Indicateurs d'écran à distance 6
Utilisation des fonctions de base 7
Fonctions Avancées 10

Specifications Télécommande

Démarrage Rapide

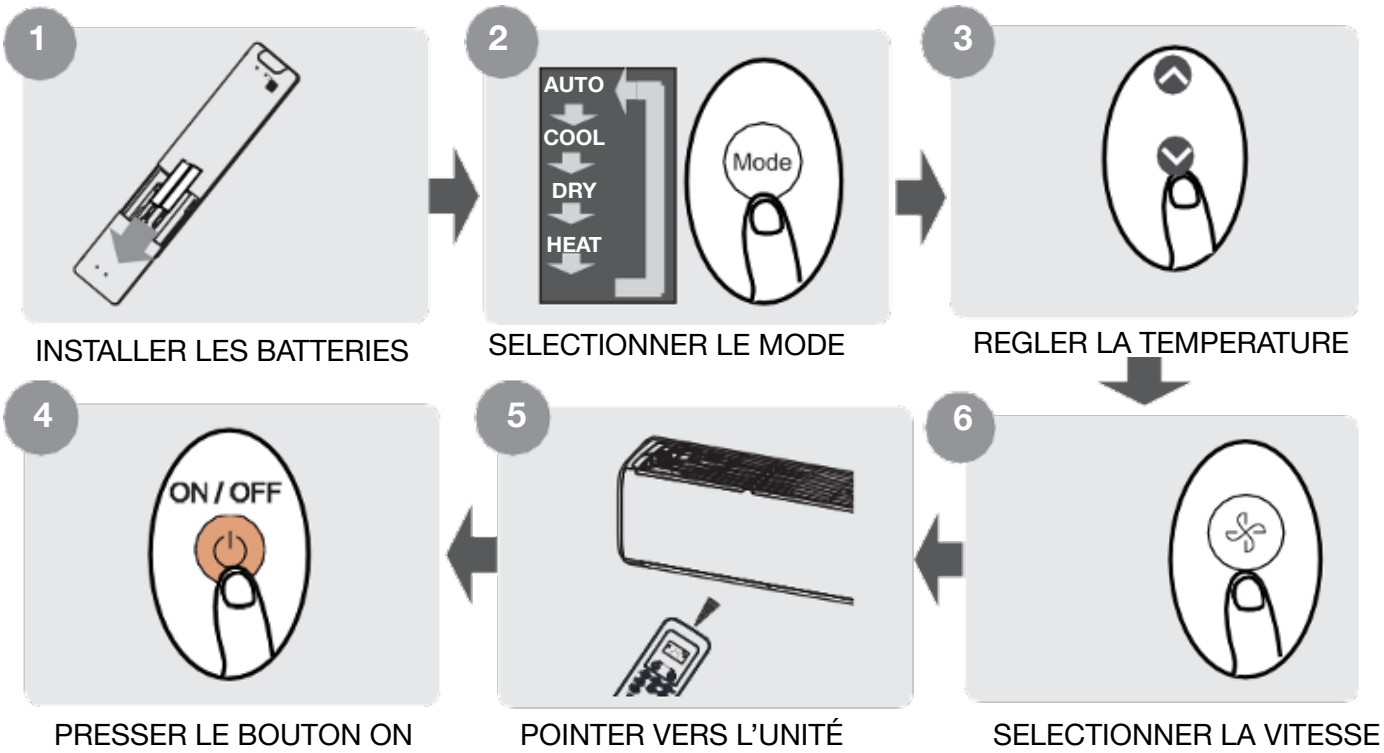

VOUS NE SAVEZ PAS CE QU'UNE FONCTION FAIT ?
Reportez-vous aux sections Comment utiliser les fonctions de base et Comment utiliser les fonctions avancées de ce manuel pour une description détaillée de l'utilisation de votre climatiseur.

Manipulation de la télécommande

Insertion et remplacement des piles

Votre unité de climatisation peut être livrée avec deux batteries (certaines unités). Mettez les piles dans la télécommande avant utilisation.

1. Faites glisser le couvercle arrière de la télécommande vers le bas, exposant le compartiment des piles.
2. Insérez les piles en faisant attention à faire correspondre les extrémités (+) et (-) des piles avec les symboles à l'intérieur du compartiment des piles.
3. Remettez le couvercle de la batterie en place

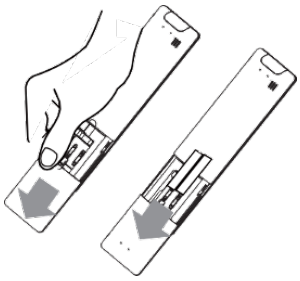

NOTE SUR LES BATTERIES
Pour des performances optimales du produit :

- **Ne mélangez pas des piles neuves et anciennes ou des piles de types différents.**
- **Ne laissez pas de piles dans la télécommande si vous ne prévoyez pas d'utiliser l'appareil pendant plus de 2 mois**

Ne jetez pas les piles avec les déchets municipaux non triés. Reportez-vous aux lois locales pour l'élimination appropriée des piles.

CONSEILS POUR L'UTILISATION DE LA TÉLÉCOMMANDE

- **La télécommande doit être utilisée à moins de 8 mètres de l'appareil.**
- **L'appareil émettra un bip lors de la réception du signal à distance.**
- **Les rideaux, d'autres matériaux et la lumière directe du soleil peuvent interférer avec le récepteur de signal infrarouge.**
- **Retirez les piles si la télécommande ne fonctionne pas pendant 2 mois**

REMARQUES POUR L'UTILISATION DE LA TÉLÉCOMMANDE

L'appareil peut être conforme aux réglementations nationales locales.
• Au Canada, il doit être conforme à la norme CAN ICES-3(B)/NMB-3(B).
• Aux États-Unis, cet appareil est conforme à la partie 15 des règles FCC. Le fonctionnement est soumis aux deux conditions suivantes :
(1) Cet appareil ne doit pas causer d'interférences nuisibles, et
(2) cet appareil doit accepter toute interférence reçue, y compris les interférences susceptibles de provoquer un fonctionnement indésirable.

Cet équipement a été testé et déclaré conforme aux limites d'un appareil numérique de classe B, conformément à la partie 15 des règles de la FCC. Ces limites sont conçues pour fournir une protection raisonnable contre les interférences nuisibles dans une installation résidentielle. Cet équipement génère, utilise et peut émettre de l'énergie de fréquence radio et, s'il n'est pas installé et utilisé conformément aux instructions, peut causer des interférences nuisibles aux communications radio. Cependant, il n'y a aucune garantie que des interférences ne se produiront pas dans une installation particulière. Si cet équipement cause des interférences nuisibles à la réception radio ou télévision, ce qui peut être déterminé en éteignant et en rallumant l'équipement, l'utilisateur est encouragé à essayer de corriger l'interférence par une ou plusieurs des mesures suivantes :
Réorientez ou déplacez l'antenne de réception. Augmentez la distance entre l'équipement et le récepteur.
Connectez l'équipement à une prise sur un circuit différent de celui auquel le récepteur est connecté.
Consultez le revendeur ou un technicien radio/TV expérimenté pour obtenir de l'aide.
Les changements ou modifications non approuvés par la partie responsable de la conformité pourraient annuler

Boutons et fonctions

Avant de commencer à utiliser votre nouveau climatiseur, assurez-vous de vous familiariser avec sa télécommande. Ce qui suit est une brève introduction à la télécommande elle-même. Pour obtenir des instructions sur le fonctionnement de votre climatiseur, reportez-vous à la section Comment utiliser les fonctions de base de ce manuel.

ON/OFF
Allume ou éteint l'appareil.

SET
Fait défiler les fonctions de fonctionnement
Le symbole sélectionné clignote dans la zone d'affichage, appuyez sur le bouton OK pour confirmer.

NOTE : Rester appuyer sur les 2 touches pendant 3 secondes pour changer °F / °C

TEMP
Augmente la température par incréments de 1°C / 1°F

Réduit la température par incréments de 1°C / 1°F

VITESSE DU VENTILATEUR
AU→ 20%→40%→60%→ 80%→ 100%.

SWING
Démarre et arrête le mouvement horizontal du volet. Maintenez enfoncé pendant 2 secondes pour lancer la fonction d'oscillation automatique des volets verticaux.

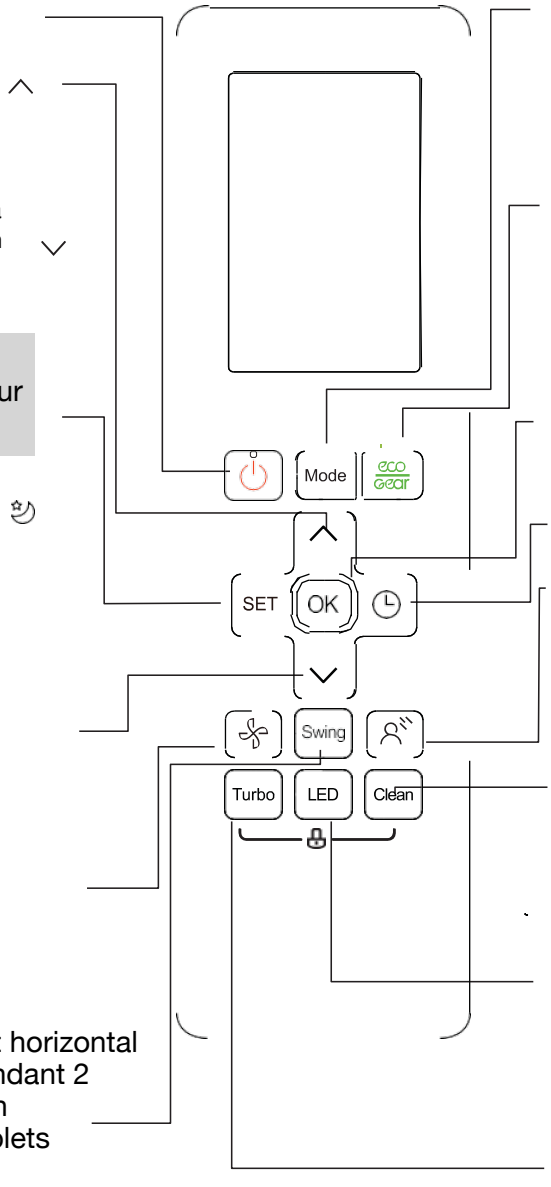

MODE
AUTO → COOL → DRY → HEAT → FAN

ECO/GEAR
Appuyez sur ce bouton pour accéder au mode d'économie d'énergie dans l'ordre suivant :
ÉQUIPEMENT ÉCO(75 %)
GEAR(50%) Réglage précédent

OK
Utilisé pour confirmer les fonctions sélectionnées

MINUTEUR
Réglez la minuterie pour allumer ou éteindre l'appareil

BREEZE AWAY (certains modèles)
Cette fonction évite que le flux d'air direct ne souffle sur le corps et vous donne l'impression de profiter d'une fraîcheur soyeuse.

CLEAN
Utilisé pour démarrer/arrêter la fonction Self Clean ou Active Clean.

LED
Active et désactive l'affichage LED de l'unité intérieure et le buzzer du climatiseur (selon le modèle), ce qui crée un environnement confortable et silencieux.

Turbo
Permet à l'unité d'atteindre la température préréglée dans les plus brefs délais

Indicateurs d'écran à distance

Les informations sont affichées lorsque la télécommande est sous tension.

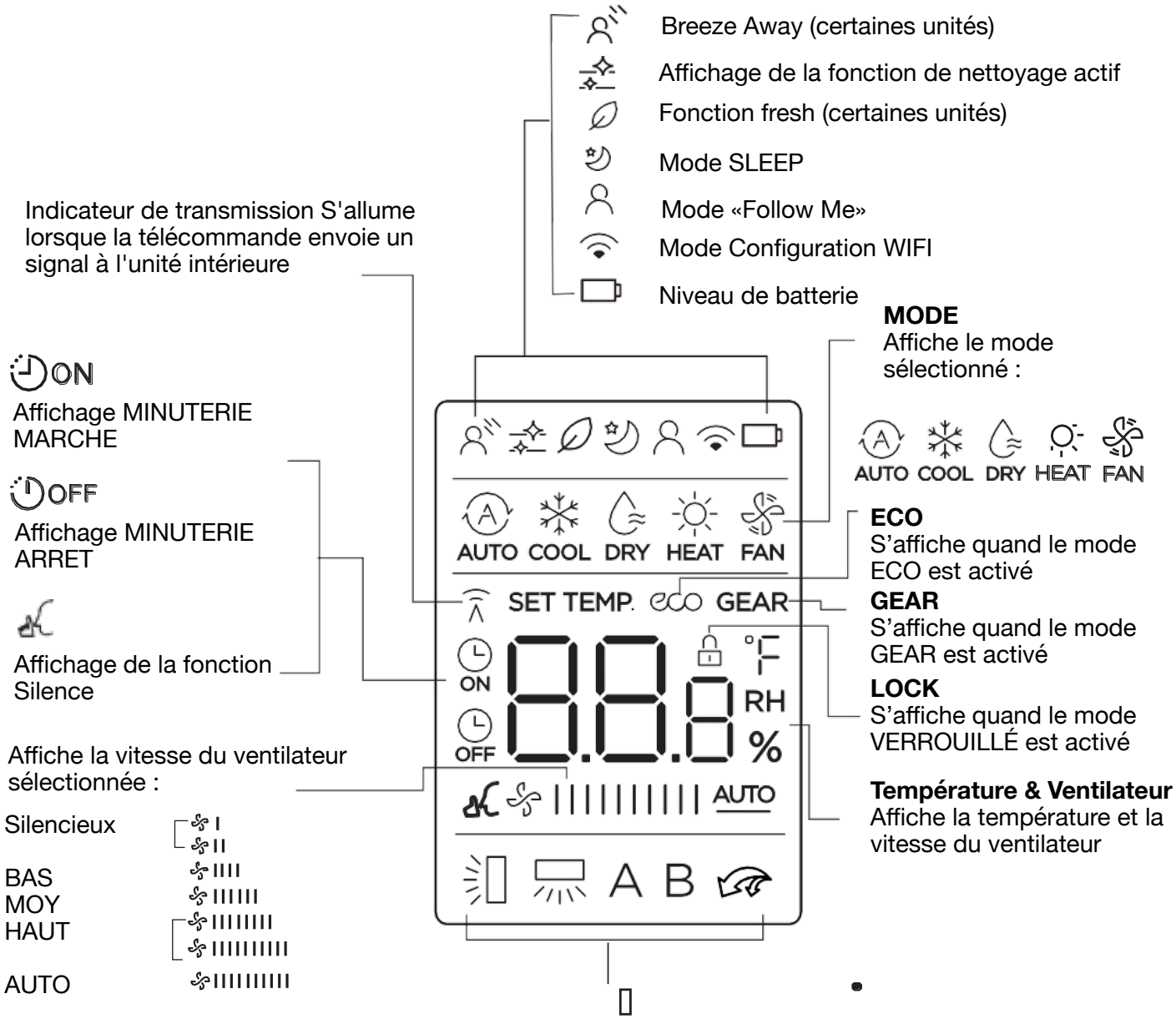

Utilisation des fonctions de base

Opérations de Base

ATTENTION! Avant l'utilisation, veuillez vous assurer que l'appareil est branché et que l'alimentation est disponible.

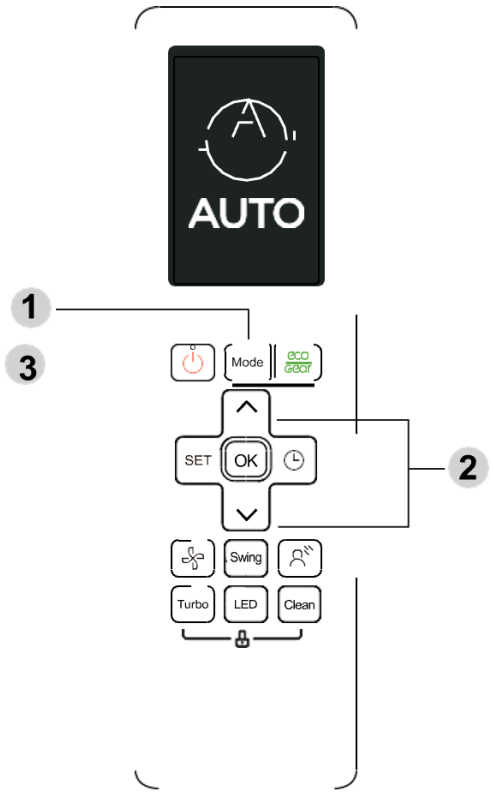

MODE COOL

1. Appuyez sur le bouton MODE pour sélectionner COOL mode.
2. Réglez la température souhaitée à l'aide des touche TEMP ou TEMP.
3. Appuyez sur le bouton FAN pour sélectionner la vitesse du ventilateur
4. Appuyez sur le bouton ON/OFF pour démarrer l'appareil.

Configuration de la température

La plage de température de fonctionnement des unités est de 16-30°C (60-86°F)/20-28 C(68-82 F).
Vous pouvez augmenter ou diminuer la température réglée par incréments de 1 °C (1 °F).

MODE AUTO

En MODE AUTO l'appareil sélectionnera automatiquement le fonctionnement COOL, FAN ou HEAT en fonction de la température réglée.
1. Appuyez sur le bouton MODE pour sélectionner AUTO.
2. Réglez la température souhaitée à l'aide de la touche TEMP
ou la touche TEMP.
3. Appuyez sur le bouton ON/OFF pour démarrer l'appareil.

REMARQUE : la VITESSE DU VENTILATEUR ne peut pas être réglée en mode AUTO

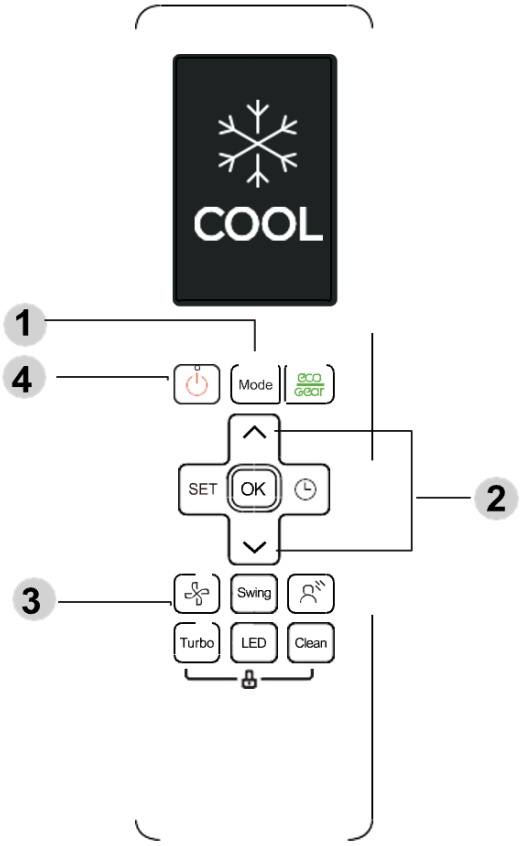

Mode DRY (déshumidification)

1. Appuyez sur le bouton MODE pour sélectionner DRY.
2. Réglez la température souhaitée à l'aide des touches de haut et bas
3. Appuyez sur le bouton ON/OFF pour démarrer l'appareil.

REMARQUE : la VITESSE DU VENTILATEUR ne peut pas être modifiée en mode DRY.

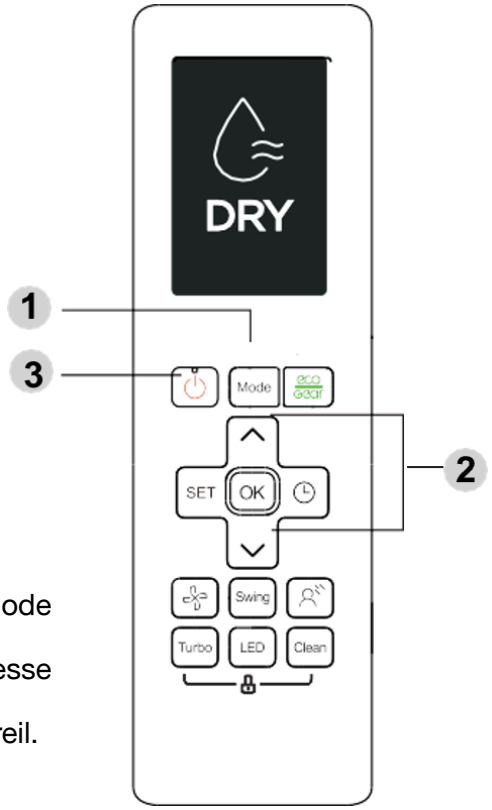

Mode VENTILATEUR

1. Appuyez sur le bouton MODE pour sélectionner le mode FAN.
2. Appuyez sur le bouton FAN pour sélectionner la vitesse du ventilateur dans une plage de AU-100 %.
3. Appuyez sur le bouton ON/OFF pour démarrer l'appareil.

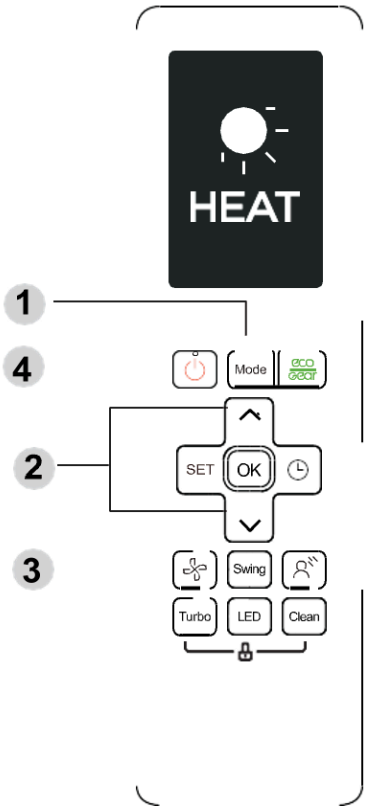

Mode HEAT (Chauffage)

1. Appuyez sur le bouton MODE pour sélectionner **HEAT** mode.
2. Réglez la température souhaitée à l'aide des Flèches
3. Appuyez sur le bouton **FAN** pour sélectionner la vitesse du ventilateur dans une plage de AU-100 %.
4. Puis Appuyer sur **ON/OFF** pour envoyer la commande

REMARQUE : Lorsque la température extérieure baisse, les performances de la fonction HEAT de votre appareil peuvent être affectées. Dans de tels cas, nous vous recommandons d'utiliser ce climatiseur en conjonction avec d'autres appareils de chauffage.

Réglage de la MINUTERIE

TIMER ON/OFF - Définissez la durée après laquelle l'appareil s'allumera/s'éteindra automatiquement.

Réglage MINUTERIE MARCHE

Appuyez sur le bouton TIMER pour lancer la séquence de temps ON.

Appuyez sur Temp. vers le haut ou vers le bas pendant plusieurs fois pour régler l'heure souhaitée pour

Pointez la télécommande vers l'appareil et attendez 1 seconde, le TIMER ON sera activé.

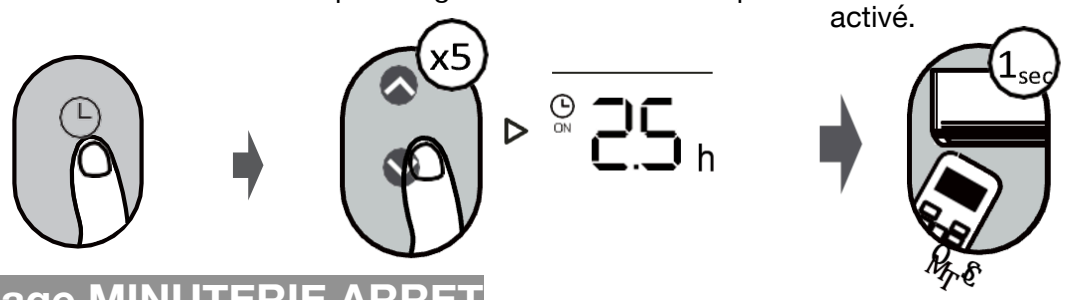

Réglage MINUTERIE ARRET

Appuyez sur le bouton TIMER pour lancer la séquence de temps OFF.

Appuyez sur Temp. vers le haut ou vers le bas plusieurs fois pour régler l'heure souhaitée pour éteindre l'appareil.

Pointez la télécommande vers l'appareil et attendez 1 seconde, le TIMER OFF sera activé.

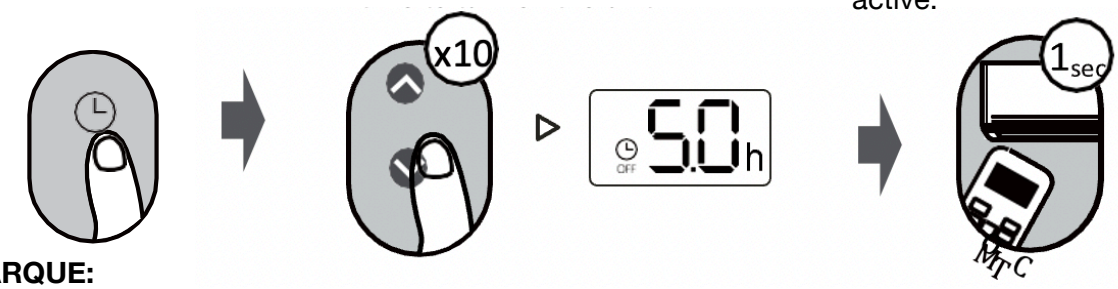

REMARQUE:

1. Lorsque vous réglez TIMER ON ou TIMER OFF, le temps augmentera par incréments de 30 minutes à chaque pression, jusqu'à 10 heures. Après 10 heures et jusqu'à 24 heures, il augmentera par tranches de 1 heure. (Par exemple, appuyez 5 fois pour obtenir 2,5 h, et appuyez 10 fois pour obtenir 5 h,) La minuterie reviendra à 0,0 après 24.
2. Annulez l'une ou l'autre des fonctions en réglant sa minuterie sur 0,0 h.

Réglage TIMER ON & OFF (exemple)

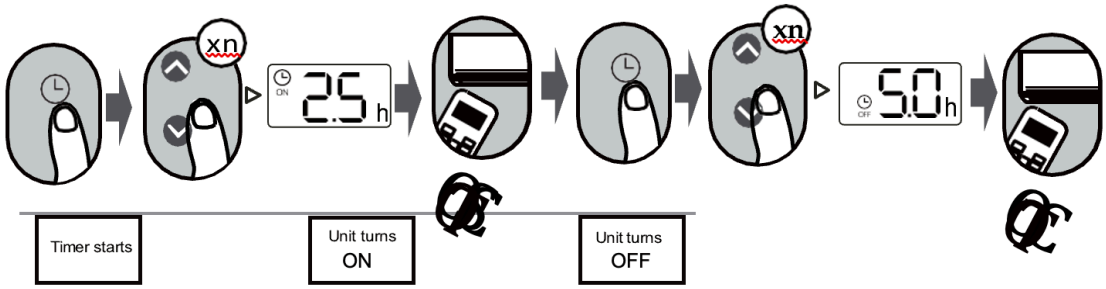

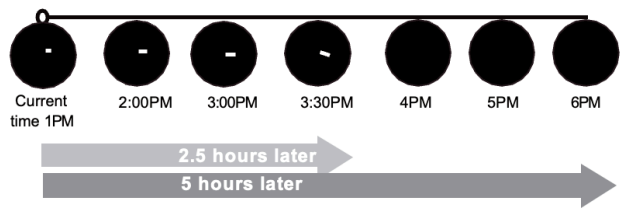

Exemple : Si l'heure actuelle est 13 h 00, pour régler la minuterie comme ci-dessus, l'appareil s'allumera 2,5 h plus tard (15 h 30) et s'éteindra à 18 h 00.

Fonctions Avancées

Fonction SWING (Balancement)

Press Swing button

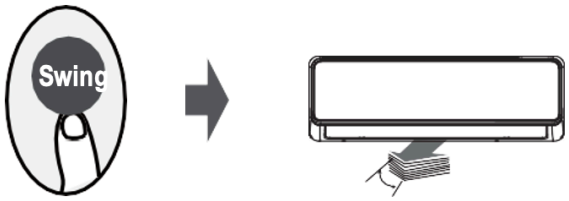

Le volet horizontal oscillera de haut en bas automatiquement lorsque vous appuyez sur le bouton Swing. Appuyez à nouveau pour l'arrêter

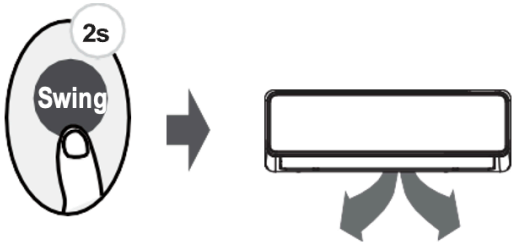

Maintenez cette touche enfoncée pendant plus de 2 secondes, la fonction d'oscillation verticale des volets est activée. (Selon le modèle)

Direction du flux d'air

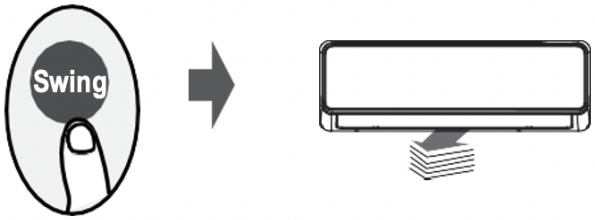

Si vous continuez à appuyer sur le bouton SWING, cinq directions de flux d'air différentes peuvent être définies. Le volet peut être déplacé à une certaine distance chaque fois que vous appuyez sur le bouton. Appuyez sur le bouton jusqu'à ce que la direction que vous préférez soit atteinte.

REMARQUE : Lorsque l'appareil est éteint, maintenez les boutons MODE et SWING enfoncés pendant une seconde, le volet s'ouvrira selon un certain angle, ce qui le rend très pratique pour le nettoyage. Appuyez simultanément sur les boutons MODE et SWING et maintenez-les enfoncés pendant une seconde pour réinitialiser le volet (selon le modèle).

Affichage LED

Appuyez sur ce bouton pour allumer et éteindre l'affichage sur l'unité intérieure.

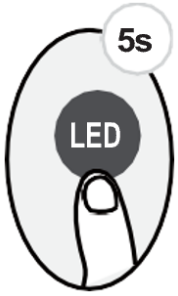

Continuez à appuyer sur ce bouton pendant plus de 5 secondes, l'unité intérieure affichera la température réelle de la pièce. Appuyez à nouveau plus de 5 secondes pour revenir à l'affichage de la température de réglage.

Fonction ECO/GEAR

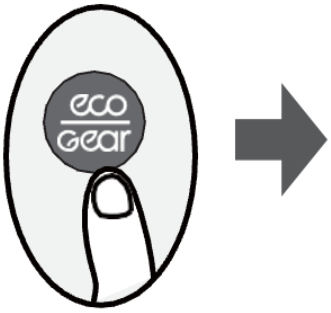

Appuyez sur ce bouton pour accéder au mode d'économie d'énergie dans l'ordre suivant :
ECO —> GEAR(75%) —> GEAR(50%) —>Mode de réglage précédent ECO.....
Remarque : Cette fonction n'est disponible qu'en mode COOL.

Fonctionnement ÉCO :

En mode de refroidissement, appuyez sur ce bouton, la télécommande ajustera automatiquement la température à 24 C/75 F, ainsi que la vitesse du ventilateur sur Auto pour économiser de l'énergie (uniquement lorsque la température réglée est inférieure à 24 C/75 F). Si la température réglée est supérieure à 24 C/75 F, appuyez sur le bouton ECO, la vitesse du ventilateur passera à Auto, la température réglée restera inchangée.

REMARQUE:
Appuyer sur le bouton ECO/GEAR, ou modifier le mode ou ajuster la température réglée à moins de 24 C/75 F arrêtera le fonctionnement ECO.

En mode ECO, la température réglée doit être de 24 C/75 F ou plus, cela peut entraîner un refroidissement insuffisant. Si vous vous sentez mal à l'aise, appuyez à nouveau sur le bouton ECO pour l'arrêter.

Fonctionnement GEAR :

Appuyez sur le bouton ECO/GEAR pour accéder au fonctionnement GEAR comme suit :
75 % (jusqu'à 75 % de consommation d'énergie électrique)
50 % (jusqu'à 50 % de consommation d'énergie électrique)

Mode de réglage précédent.

En fonctionnement GEAR, l'affichage sur la télécommande alternera entre la consommation d'énergie électrique et la température réglée.

Fonction SILENCE

Continuez à appuyer sur le bouton Ventilateur pendant plus de 2 secondes pour activer/désactiver la fonction Silence (certaines unités). En raison du fonctionnement à basse fréquence du compresseur, cela peut entraîner une capacité de refroidissement et de chauffage insuffisante. Appuyez sur le bouton ON/OFF, Mode, Sleep, Turbo ou Clean pendant le fonctionnement pour annuler la fonction de silence.

Fonction FP

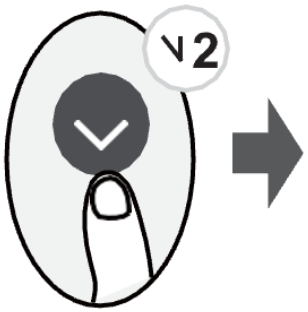

L'unité fonctionnera à une vitesse de ventilateur élevée (lorsque le compresseur est en marche) avec une température automatiquement réglée à 8 C/46 F.

Fonction LOCK (Verrouillage)

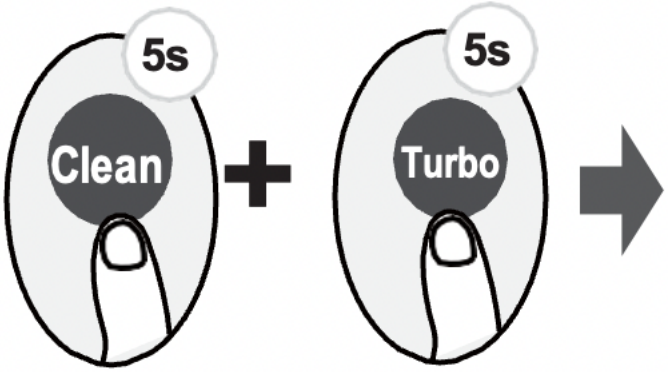

Appuyez simultanément sur le bouton Clean et le bouton Turbo pendant plus de 5 secondes pour activer la fonction de verrouillage. Tous les boutons ne répondront pas sauf en appuyant à nouveau sur ces deux boutons pendant deux secondes pour désactiver le verrouillage.

Fonction SET (Configuration)

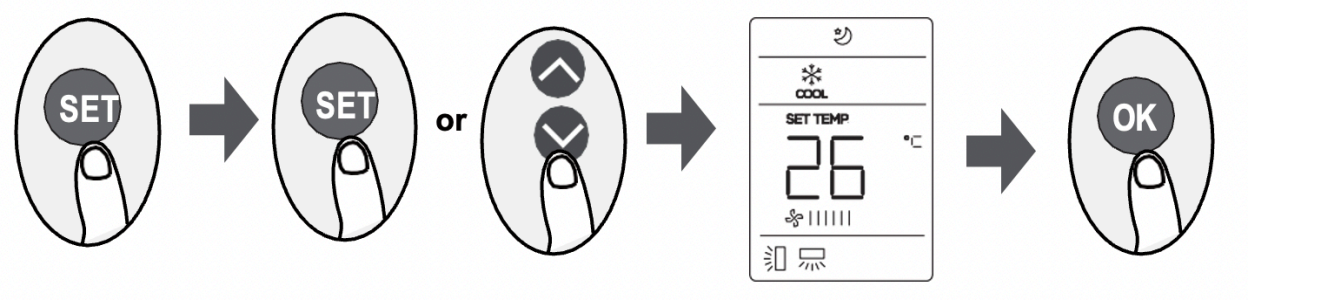

Appuyez sur le bouton SET pour accéder au réglage de la fonction, puis appuyez sur le bouton SET ou sur le bouton TEMP ou TEMP pour sélectionner la fonction souhaitée.
Le symbole sélectionné clignote dans la zone d'affichage, appuyez sur le bouton OK pour confirmer.
Pour annuler la fonction sélectionnée, effectuez simplement les mêmes procédures que ci-dessus.
Appuyez sur le bouton SET pour faire défiler les fonctions de fonctionnement comme suit :

Fonction Breeze Away (certaines unités) : Cette fonction évite que le flux d'air direct ne souffle sur le corps et vous donne l'impression de profiter d'une fraîcheur soyeuse.
Remarque : Cette fonction est disponible uniquement en mode Cool, Fan et Dry.

Fonction FRESH (certaines unités) : Lorsque la fonction FRESH est lancée, l'ioniseur/ dépoussiéreur à plasma (selon les modèles) est activé et aide à éliminer le pollen et les impuretés de l'air.

Fonction sommeil :
La fonction SLEEP est utilisée pour réduire la consommation d'énergie pendant que vous dormez (et n'avez pas besoin
les mêmes réglages de température pour rester confortable). Cette fonction ne peut être activée que par télécommande.

Fonction Suivez-moi :
La fonction FOLLOW ME permet à la télécommande de mesurer la température à son emplacement actuel et d'envoyer ce signal au climatiseur toutes les 3 minutes d'intervalle. Lorsque vous utilisez les modes AUTO, COOL ou HEAT, la mesure de la température ambiante à partir de la télécommande (au lieu de l'unité intérieure elle-même) permettra au climatiseur d'optimiser la température autour de vous et d'assurer un confort maximal.
REMARQUE : Appuyez sur le bouton Turbo et maintenez-le enfoncé pendant sept secondes pour démarrer/arrêter la fonction de mémoire de la fonction Suivez-moi.

- Si la fonction de mémoire est activée, **On** s'affiche pendant 3 secondes à l'écran.
- Si la fonction de mémoire est arrêtée, **OF** s'affiche pendant 3 secondes à l'écran.
- Lorsque la fonction de mémoire est activée, appuyez sur le bouton **ON/OFF**, changez de mode ou une panne de courant n'annulera pas

Fonction AP (certaines unités) : Choisissez le mode AP pour effectuer la configuration du réseau sans fil. **Pour entrer en mode AP, appuyez continuellement sur le bouton LED sept fois en 10 secondes.**